朝鮮日報
朝刊
本紙特刊第二十一號
發行所 株式會社朝鮮日報社

社說 蔣汪合作의 危機
歐米派의活動이猛烈

一

中國政界가 汪精衛、黃郛等을 中心으로한 親日派와 顧維鈞、宋子文、孫科、王正廷等을 中心으로한 歐米派에 나노여잇슴은 누구나 잘아는바 事實이어니와 一九三五、六年의『危機』를압두고 요즈음 中國政界는 對內對外問題를 에워싸고 이 兩派間의 對立抗爭은 實로 볼만한것이잇다。孫科氏의 루大統領會見、또顧維鈞、顏惠慶、王正廷、宋子文等 歐米派의 靑島會合等은 모다 最近에잇슨事實또는 現在進行中의 事實로서 中國政界의 動向을 如實히 表白하여주는줄안다。

二

現在中國은 親日外交가主가되는듯한 蔣汪合作에 依하야 支配되고 잇거니와 最近에 이르러는 이 蔣汪合作戰線에도 적지안은、異狀이 생긴듯십다。即 얼마前 鐵道部長顧孟餘氏의 彈劾으로 監察院長于右任氏等과 汪精衛氏와의 反目은 一時 汪精衛內閣의 總辭職說까지 傳하던바 蔣氏의 勸務仲裁로 어느程度의 彌縫的和解가 兩派間에·成立은된듯하나 蔣介石氏로서도『汪氏가 日本에接近하는結果 日本勢力과結托하야 自己와 對抗的地位에 서게되지나안을까하고 疑心』하고잇스니만치 汪氏를 어데까지 支持할는지가疑問이며 딸아서 蔣、汪合作戰線에는 그만한內在的 缺陷을갓고잇다。그리고 蔣、汪兩氏의、親日政策은 對日關係平常回復의 點에잇서서는 多大한功勞가잇섯스나 그反面에 通車、通郵問題의·解決은 事實上으로 滿洲國을承認하는것이니만치 輿論의反對와 一般의中央에對한不平은 여간甚한것이안이다。

三

國民의不平을 鎭定하고 政府의體面을 維持하기 爲하야 中央政府에서 黃郛氏의 意見을 採擇하야 妙案을 案出한것이 即 停戰協定廢棄의 提案이다。그리하야 此를 具體的으로 實現하려든것이 去二十三、四兩日間의 大連會議엿는대 이會議에서 黃郛氏의代表殷同氏의 塘沽協定廢棄提議를 關東軍當局에서 拒絶한것은안이엿스나 協定廢棄를滿洲國承認其他를 條件으로하엿슴으로 會談은有耶無耶에 閉幕되엿스니 事實上 國民政府의提議는 關東軍에 一蹴된形態에잇다

他面에잇서 歐米派의活躍은 자못 猛烈한배잇다。即蔣汪兩氏의 親日的政策으로 指摘하야 國民에게 反蔣反汪의氣勢를 鼓吹하는同時에 그名稱이 自쫑하는바와가티、歐米諸國과의 接近을圖하야 對日牽制策講究에 沒頭하고잇다。

四

所謂歐米派는 中央에잇서서의 蔣、汪合作의 異狀을機會로 反汪運動은 一層더 潑化하게되던同時에 孫科氏로하여금 布哇에서 루즈벨트大統領과 會見하게하야 一九三五、六年危機에備할 對日關係를 懇談하게하엿다 孫科氏의 루大統領會見에關하야는 世上에 異說도만치마는 孫氏의提案은大統領에(一)華盛頓條約의 不變更(二)不戰條約에依한 領土及主權確保의 原則强化(三)中國의 政治經濟的援助請求及(四)對日滿關係를 米軍縮會議에서의 討議要求等으로 推測된다。그리고 二十六日부터 繼續되는 顧維鈞、宋子文、顏惠慶、王正廷等 歐米派四巨頭의 靑島會合도亦是 日本派關與을 討議하는것으로 開催되는同時에 八月에 열리는 廬山會議에 汪精衛氏一派에 挑戰策略을 미리부터 講究하는것으로 보이는데一方 香港에잇는 胡漢民氏를 黨의 元老로 國府에모셔드리려는新國民黨一派는 歐米派와 合流하야 汪蔣合作破壞工作을하고 잇슴으로、이러한 中國國民黨政權內의 異狀과出來狀은 여러가지點에서 極히注目된다。

全市에 戒嚴令宣布 罷業에 彈壓開始
共産黨員이 混入하야 暗躍
미네아폴리스大罷業惡化

【電通미네아폴리스二十七日發】 貨物自動車運轉手團을中心으로한 大罷業은共産黨員의混入暗躍으로極히 危險性을띄게되얏슴으로 當局은二十七日警官隊及州兵을增員시켜 全市에 戒嚴令을宣布하고 彈壓을開始하엿다

루大統領 岡田總領事를 激勵

【호놀룰루二十七日發聯合】 善隣主義의 使徒로써 太平洋의十字路布哇를 訪問한루大統領은호놀룰루市民의 熱狂的歡迎裡에 一夜를보내엿다 二十六日夜知事官邸晩餐會에서岡田總領事와 相逢하엿슬때에호놀룰루에서齋藤大使를만날機會가업슴은 遺憾이다大使는언제歸任하는가하고무름에 岡田總領事는十月頃쯤이라고對答한즉 大統領은만히 努力하라는 意味深長한 激勵의言辭를述하엿다 散會後岡田總領事는루大統領과會見한印象에關하야 日本에對하야 極히好意的인것이窺知되엿다고述하엿다 大統領은二十七日 午後零時半부터 三時間眞珠灣軍港을 視察할豫定이다

루大統領 眞珠灣軍港見學

【호놀룰루廿六日發】 호놀룰루에서 第二日을 마지한 루즈벨트大統領은 今日眞珠灣軍港에赴하야 潛水艦根據地及海軍航空艦等을見學하엿다 그때야 봐少將과海軍根據地擴張에對하야 懇談한것은 時節이時節인만큼注目되여잇다 그리고밤에는 호텔에서 晩餐會를開하고 日、米合同歡迎大提灯行列을求覽하엿다

岡田首相歸京

【電通東京電話】 岡田首相은 去二十五日夜東京驛發西下 [illegible] 西園寺公을訪問하고 會談後二十八日午前十一時[illegible] 午後二時二十九分東京驛着으로 入京하얏다

北鐵交涉
蘇聯側應諾하면 急轉直下로解決
廣田仲介案의應諾考慮를 謝外交部大臣聲明

【電通奉天廿八日發】 滿洲國政府는北鐵買收價格에 關하야 廣田外相의斡旋한 價格의照會를受하얏는데 이를應諾키로決하고謝介石 外交部大臣의名義로二十八日此를 聲明하얏슴으로蘇聯側이 이에同意하면急轉直下北鐵問題는 解決될것으로 뵈인다

【電通新京廿八日發】 北鐵買收問題에關하야 謝外交部大臣은二十八日 午後四時左와如히聲明을發하얏다

本月二十四日 廣田日本外相으로부터 滿洲國北鐵買收交涉委員丁鮏日公使에對하야同大臣으로부터蘇聯側의提供한買收價格等에關한日本政府의最終的仲介案의提示가잇섯는데當國政府로서는 右廣田仲介案을應諾할境遇에는買收價格外에各種의賠償價格을合하야 多額의負擔을하게되여 滿洲國의 財政에對하야는 甚히견될수업는일이다 日蘇滿三國의國交를改善하는廣田外相의誠意에鑑하야右로써 最後的價格으로하고應諾할것을考慮中이다

蘇聯의聯盟加入 限定的인加盟乎
『콤인테른』問題等難題만허

【哈爾賓發】 蘇聯邦의國際聯盟加入은 旣定事實로單히時期問題로보이는데 蘇聯의實情에精通한 某權威的方面에서는 次와如한相當히 根據잇는理由로 蘇聯은 聯盟에加入치안코萬一加入한다할지라도限定的立場에서하리라는見解를가지고잇다

一、聯盟에加入할時는 反宗敎鬪爭、콤인테른의活動等이後日問題가되야 加盟資本主義諸國에對하야 重要한讓步를强制當하든가 正面衝突의危機를作할念慮가잇다

二、蘇聯에서는 婦人、兒童의保護에 特殊한努力을拂하고잇는듯한데 國家그것이十七年間非常時의連續이오、西歐資本主義諸國의 婦人、兒童勞働保護와는 여러가지間隔이잇서·여러가지矛盾을招來한다

三、또資本主義諸國의 左翼勞働者는最近의콤인테른으로蘇聯一國의擁護機關에서不過하다고 非難하는傾向에잇는데 일즉이蘇聯의 帝國主義의國際機關이라고 非難攻擊한聯盟에스스로 加盟하면世界左翼勞働者의 콤인테른乃至蘇聯에對한 信賴는더욱열버질 危險이잇다

따라蘇聯이곡聯盟加入을必要라고하면 米國程度의 옵서버나或은勞働問題、宗敎問題、콤인테른問題等에는觸치안코 國際平和維持를目的으로한 限定的加盟의 兩者中의 하나이될것이다

『루』大統領 孫科氏와會見

【電通호놀룰루二十七日發】 中國國民政府立法院長 孫科氏는 二十七日 루즈벨트米大統領과 私的으로會見하얏는데 中國側 情報에依하면右는루즈벨트大統領의 招請에依하야 行한것이엿다 한다 그리고 右會見에서는 東洋의 政治的諸問題와 銀의國際經濟上에 及하는重要案件에對하야는 깁히드러가지 안한모양이다

(寫眞右가 루즈벨트大統領 左가 國府立法院長孫科氏)

米作減收豫想으로 議會召集說稀薄
蠶系對策만은極困難

【東京電話聯合】 蠶絲業恐慌과其他로 救農臨時議會召集要望이燎原의火와가티 이러나는 此際政府의態度如何는 一般으로부터 注目되여잇는데 目下政府는 臨時議會를 召集할意向은 全然업는듯하다 即臨時議會를 召集하려하면 米穀統制의 徹底的 對策을 實現할 斷乎한 決意와 自信을갓고더욱 議會解散時의 準備를整頓하여야할터인데 右에對하여政府는 아직何等確信을 갓게되지못한듯하다 그리고蠶絲對策으로召集하기는 困難하다 그런데米穀根本 對策에對하야는 外地米 關係의 米穀根本 對策에 對하야아직 何等準備工作도進展되지못하엿고 近日天候不良으로本年產米의減少擴大는當然함으로 政府도根本對策을通常議會까지 延期하게될것임으로 政府는夏秋蠶對策으로乾繭共同保管擴張 減產獎勵等消極的方法으로 解決하고通常議會까지保留하려고 豫測된다 右에對하야 後藤內相은左와如히말하엿다 臨時議會를 召集할는지 아니할는지는 오직今後情勢如何에 잇슴으로只今부터말할것이안이다

그러나 米穀問題에對하여도議會의 希望決議인米穀大消費도減少되고 三月부터臨時米穀移入調節을 廢止하야 何等의根本對策을樹立키爲하야 臨時議會를召集하야 今年米作狀態를 前提條件으로도 어느程度의 [illegible]을行할수도잇다

南中航空路開拓
各國이競爭하야計劃

【倫敦二十七日發聯合】 米國資本으로成立된 汎米航空會社는先般來 中國航空路開拓에努力中인바 最近同會社는 上海、香港間의航空路를延長키爲하야 比島로부터 香港까지 航路開設에對하야 英國政府의承諾을 求하엿든바 英國政府는 此를 拒絶하엿다 그리고 福建航空會社는福建廣東間定期 航空路의 權利를獲得하고 此를英國會社임페리알航空會社에 貸使用을申請하엿다 右提案은 英國側의反對도업섯다 一方英國側은英濠航空路의支線을中國에開設하려는計劃으로 交涉을進行하고 잇스나中國政府의 反對로目下停頓되여잇다

南下한殷同氏 唐次長等과會見

【電通上海二十八日發】 大連會議로부터 上海로歸還한殷同氏는二十七日夜外交次長 唐有壬氏와會見하고 會議內容을詳細報告하고 汪精衛氏에게傳達하기로依賴하는同時에 夜行列車로杭州에向하얏다 殷同氏는二十八日朝 莫干山에 登山하야 黃郛氏에 對하야 同樣報告를 行할今後對日折衝에對하야 訓令을要請한後/郛氏의北上前에 折衝方針을 協議키로되엿다 그리고中國側이 停戰協定廢棄를熱心히 主張하는것은 事實이안이라 中國側이對日關係로 宣傳을行하고잇는데 不過한다日中間에는더욱別個의重要問題의討議가進行되고잇는바不遠에發表케될模樣이다

海軍省軍事普及委員長任命

軍令部出仕兼海軍省出仕 海軍大佐 野田淸
命軍事普及部委員長

夕刊後의市況 (廿八日)
各地期米後止

▲釜山止二四、六 ▲大邱止二三、八八 ▲群山六節二三、九 止二三、八八 ▲鎭南浦五節二三、[illegible] ▲木浦止二三、九 ▲下關止二三、六 ▲二 止二三、〇 ▲名古屋二六、五二

局長會議後今井田總監談
爲先은復舊에置重 다음根本策研究

臨時局長會議散會後今井田總監은말하기를 交通杜絶로 慶北一部는視察치못하엿스나 沿道는거이보앗다、主로災害가 가장激甚한地方으로 被害程度도 推測할수잇다、災害地의 救濟對策은 應急을要하는方面에 全力을 注하야 大體復舊事業이完成된後에根本的으로 治山治水의研究를進行치안으면 안될것이다 問題의一川式은多少研究할餘地는잇다 根本對策을樹立하는데 잇서서는官民合同의委員會를設하야 永久的對策을講究할豫定이다

治水委員會新設 恒久對策研究
基礎案이미考究

水害恒久對策에對하여는 災害地의應急的復舊事業의 一段落을기다려 治水委員會를設置하야 至急研究를進行할意向인대 每年猛威를떨내는 洛東江防水에對하여는 左와如한案이綜合的으로 考究되고잇다

一、洛東江支流南江을淮永附近으로부터馬山을막어日本海로 放流케하는運河案

一、洛東江流域上流地方의耕作에도不適하고出水될때마다浸水하는荒蕪地帶數個所에 築堤하야 溜水池를만들고 出水時에는此에 引水하야下流의水量을調節하는案

一、洛東江流域砂防工事完成年度를短縮하야 此에集中主義를取하는案

朝鮮史上의水亂
宣、仁兩朝에尤甚(李朝時代)
(五) 申鼎言

木石도無非戰慄

李朝史에 들어서서는 于先李太祖元年에 큰 水亂이생기엇다·때맛츰 國朝가 바귀인처음이라 滿月臺、저녁煙氣에 杜鵑소리는 목이잠기고 善竹橋스친비에 깁히숨인피빗은 더욱鮮紅하니 사람의마음인들 어이서먹서먹하지아니 하얏스랴?新恩舊義 마지한者의 우슴도 우숨이려니와 舊義를 차마잇기어려워 눈물을 뿌리는者도 잇서 萬事萬態가 한데 어우러진그世態는 자못 수성거려 지지아니할수업는 이즈음에 水亂이라는 不可抗力의 파롱까지 겹처當할때 그情狀이어즈러웟든것은 可히써 엿볼수잇는것이다 그뒤 世宗朝三年、成宗朝四年及九年、中宗朝五年及十五年의 霖雨는 크나큰 水亂을 齎來하얏스며、뒤미처 明宗朝二年七月霖雨는 加一層으로 굉장하야 八道江山이 모다 그水神의魔手에 얼키어들지아니한곳이업서 當時 壬子의 가슴태우는 숨결은 맛치 그怒濤洶浪과가티 거칠엇다 被害의 財物로만 볼지라도 累巨萬에니르럿고 生靈의 살어진것이 無慮 數萬에 밋첫스니 木石이라도 戰慄치아니치못할 慘狀이엿다。

飛禽走獸도自斃

그뒤 宣祖、光海、仁祖、顯宗、肅宗、英祖、正祖、純祖、哲宗、高宗元年의 장마는 實로 李朝水亂史上 큰 記錄의 材料가될것이다 그런데 特히 宣祖朝當時의 水亂과 仁祖朝當時의 水亂은言語道斷의 慘狀을 惹起하얏다 即 宣祖朝當時에는江原道를 爲始하야京畿、忠淸、慶尙、西湖가 尤甚하얏는데 人畜死傷과 建物流失이不知其數라한것만 볼지라도그被害程度가 얼마나多大하얏든것을 斟酌하려니와기둥과 가튼비줄기가 얼마나 猛烈히暴注하얏든지 飛禽走獸의죽엄이 곳곳마다 櫛比하얏고 또는 安邊地方으로부터 漂流하야 路上에 와인 大小木이十餘里에 뻐치어 交通이 不能할뿐아니라 그수런것을 處置할길이 나서지아니하야 나종에는 그대로 몰불 질넛든바十有餘日頃만에겨우燒盡하얏스나 이러한 慘狀은 特히 江原道에잇섯다 그럼으로當時人이 일카라 갈오대天開地闢以後에 처음 되는 水亂이라하얏다 그뿐아니라 壬辰亂當時에는 이러한 水亂이 그兵亂과 아울러 二重奏의 慘狀을 니르키엿스니 宣祖께서는 西道에 蒙塵하시든 當夜에도 亦是 暴雨를 무릅쓰시고 泥海를 헤치시며 玉步를 겨우 옴기시엇다 일즉 栗谷先生이 臨津江頭에 花石亭을 建立하고 때때로 기름수건질로써 導火性을 猛烈히하얏든것이 畢竟은 이날밤의 冒雨中의 蒙塵御駕를 그래도 安寧히 모시라든 忠心의 準備物이엇고 先見明의 準備物이엿더라

血雨降下萬山紅

仁祖朝當時에는 凡四回의몹슬 水亂이 거듭하엿섯다 그被害는 京畿、江原兩道가 尤甚하얏거니와 더욱怪異한것은血雨가 몹시내리어 山川草木이 모다 丹楓빗으로 물이들어 觸目到處의 風景이赤化가 아닌것이업고 觸處到處에 피비린내가 宛然하얏스니 이것이 어찌 惡魔의 惡戲가 아니고무엇이랴

이와가튼 怪變의 水亂을격근 그當時에는 다만 엄청난 水亂으로만 생각하얏스나 그뒤머지아니하야 壬辰亂과、丙丁胡亂等、二大兵禍를 當케되자 아!그怪變의 水亂이 將次大兵禍가잇슬것을 구슬히 豫示한것이아니엇든가!山雨欲來風滿樓의 그兆朕을 이 미련한 人間들은 깨닷지못하얏다 要컨대 李朝의、水亂그것도 過去水亂史에 遜色이업슬만한 怪變性이 적지아니하얏다。

『元來 歷史論文이 다른 論文보담은 어렵다는 늣김이잇슴은 그史實과 年代의錯誤가 잇슴을 두려워 함이어늘 本是 斯學의 識見이 薄한 筆者로서 이論文을쓰게된것은 猥濫하나 目下지리한 霖雨水禍에 處하야오즉 過去의 그것과 비추워보는 目錄을 들춘것에 不過한것이니 斯界 先輩와讀者諸氏는 于先 一代王朝紀를 一回로 모라쓰게된 그 紙面과 또는 多少의 그릇된點에 對하야는 訂正의敎示로써 容恕하기를 비는바이다(完)

『파펜』副總理 維也納赴任受諾

【伯林二十七日發聯合】 臨時墺國駐箚公使로 維也納行의要請을바든파펜副總理는 二十七日午後同地赴任을受諾하엿다

米國旱魃損害

【電通紐育二十七日發】 非公式調査에依하면 米國中部、西部各州地方의 旱魃에依한農作物及家畜의損害는 約十四億三千六百萬弗에達하야 今後旱魃이繼續하면 그損害額은다시增加할것으로豫想된다

大阪 優良商工案內

諸機械工具 電動工具 直輸入及製作販賣 カタログ進呈 大阪市西區新町五丁目 大榮商社

牛エリ問屋 大阪市南本町三丁目 勝本久七商店 電話船場一七八一 振替大阪八一三九

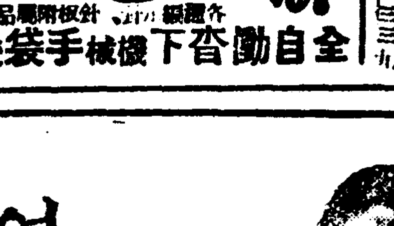
各種洋襪、手袋メリヤス機械 大阪市北區天滿橋筋一丁目 西尾メリヤス機械製作所 電話北五一二〇 振替大阪二一九九八〇 全自動靴下機械手袋機械及橫機

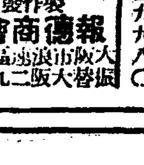
日收拾圓金儲 無代進呈 報德商會本店 大阪市浪速區二ノ三六

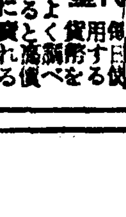
金儲け 大阪北區堂島北安町五 通販之友社

雜誌回讀會 讀める案內書二錢切手封入申込者に送る。

農機界の覇王 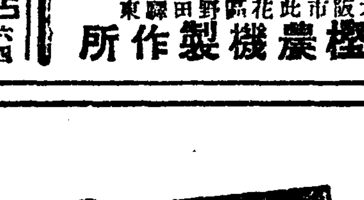
石橋式籾摺機 石橋式精米機 大阪市此花區野田東 石橋農機製作所

夏物品揃 半えり問屋 大阪市東區安土町四 井上長商店 電話本町一三〇六 振替大阪一九四九

印材ト文具 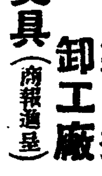
製造卸工廠 大阪市北區澤上江六丁目 榮陵堂商店

○ユニオン靴墨 ○ユニオン靴墨 ○ユニオン靴墨 大阪市浪速區元町 小林商店

飛ぶ程賣れる眼鏡が出來ました
たばこや 小間物や 文具や くすりや 露天商人にも
市川セルロイド工業所 大阪東成區林寺町二二一

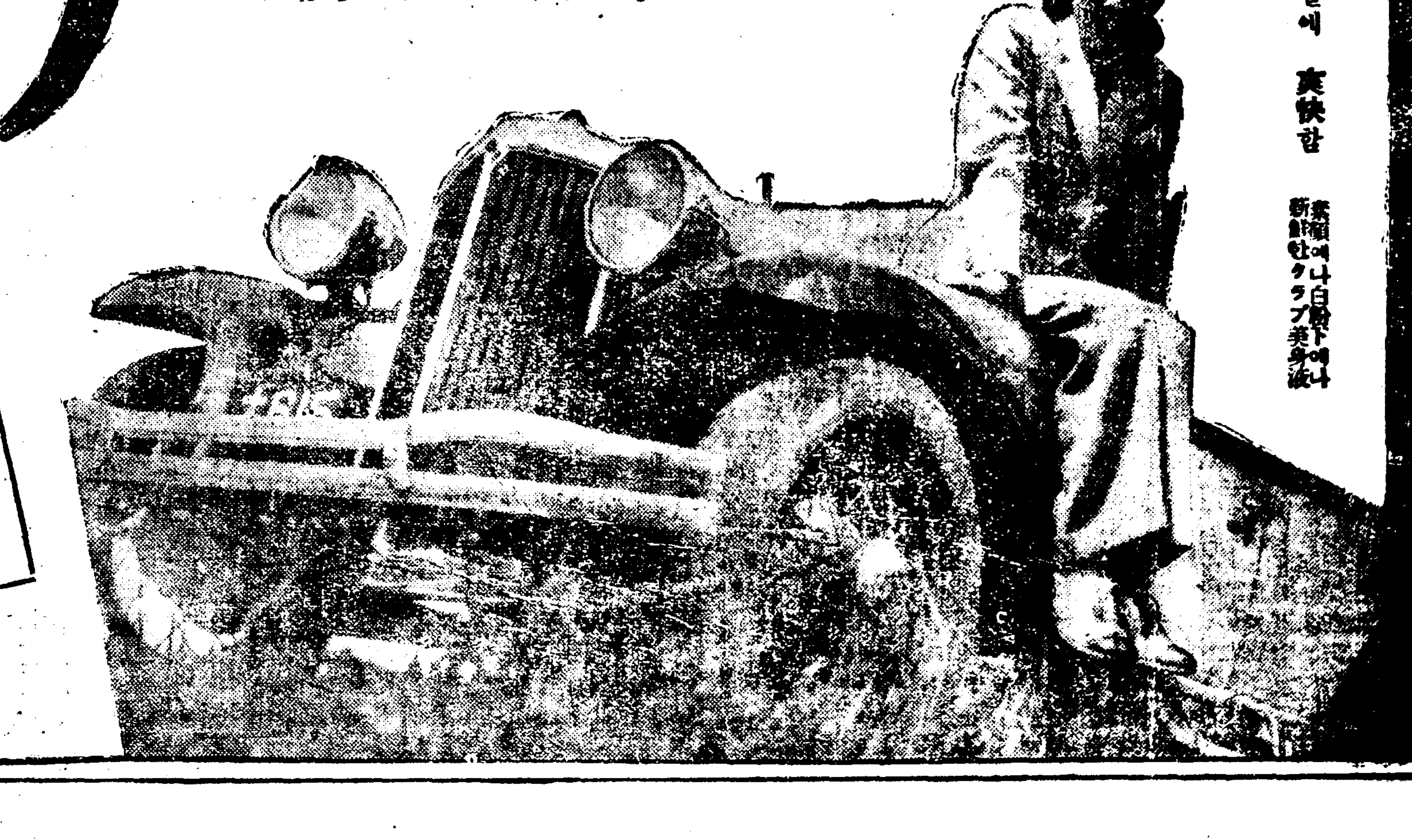

クラブ美身
여름살에 爽快한 素顔에나 白粉下에나 新鮮한 クラブ美身液

여름化粧의近代調
クラブは白き粉 (구라부刷)
아주健康的이지요 아주젊어뵈이지요 톡터질듯한健康色 クラブ의肌色白粉이지요 珊瑚와가튼두볼 クラブ의연지랍니다 健康美와靑春美에뛰는 여름의歡喜! クラブ의淡化粧!

모던인肌色·쉬크한濃肌色

水禍의赤地에再起
復舊工作에着手
減水後이나慘跡은더욱慘憺
被害程度日加尤甚

용서업시 남조선일대를휩쓸은 수마(水魔)도 점차가 회복함에따라 락동강(洛東江) 영산강(榮山江) 금강(錦江)등 범람하엿든각하천은 점차감수하야 수해의공포에 전전긍긍하엿든 리재지피난민도 얼골만에 눈부시는태양을치다보고 비로소 소생한느낌을 가지게되엇다

미증유의대홍수는 지내갓지만 리재지의 선후책이 앞호로남은큰문제이다 피해구역은 남조선일대에 거하 전부 미처 형용하야말할수업는 참담한광경인데 그복구는 쉬사리되지안흘것으로 상당한장시일이 걸릴터이다 목하리재지에서는 피난민과 각긔관이협력하야 십여일간이나 홍수에부닥기며 주야겸행으로 주림과피곤한것도 이저버리고 복구사업에 진력하고잇다 그리고 교통 통신긔관이 회복함에따라 점차판명되는 수재의형적은 실로참담하야 사실(史實)에 전한는바에의하여도 이번수재는 오십년래의 대홍수로서 아즉 우리긔억에남어잇는 대정십사년의 경성을주심으로한 중남조선지방의 대수해보다 더심하엿다 그리하야 리재민은 사십만명 피해액은 오천만원에달하는터이다 총독부의조사로 이십팔일정오 현재까지판명된 남조선피해루계는 다음과가튼데 통신 교통긔관이 두절한벽지의 상태는 아즉판명 되지안햇다

道別	人 死者	人 負傷	人 行衛不明	家屋 倒潰	家屋 半潰	家屋 流失	家屋 浸水	水田 流失	水田 埋沒	水田 浸水	畑 流失	畑 埋沒	畑 浸水
忠北	七	一	一	[illegible]	[illegible]	二	[illegible]	二	[illegible]	[illegible]	[illegible]	[illegible]	[illegible]
忠南	三	一	一	[illegible]	八	[illegible]	[illegible]	[illegible]	[illegible]	[illegible]	[illegible]	八	[illegible]
全北	八	[illegible]	[illegible]	[illegible]	[illegible]	[illegible]	[illegible]						[illegible]
全南	三	[illegible]	[illegible]	[illegible]	[illegible]	[illegible]	[illegible]	[illegible]	[illegible]	[illegible]	[illegible]	[illegible]	[illegible]
慶北	[illegible]	七	[illegible]	[illegible]	[illegible]	[illegible]	[illegible]						[illegible]
慶南	[illegible]	三	[illegible]	[illegible]		[illegible]	[illegible]				[illegible]		[illegible]
江原	二			一	一		[illegible]		[illegible]				
合計	[illegible]	[illegible]	三	[illegible]	[illegible]	[illegible]	[illegible]	[illegible]	[illegible]	[illegible]	[illegible]	[illegible]	[illegible]

河川工事未備가
榮山浦被害一因
充分한改修工事하지안흐면
流域의發展은無望

【特派員金麟伊手記】 삼남지방의 수재피해가 가장심한곳은 락동강(洛東江)금강(錦江) 영산강(榮山江)의본지류연안일대로서 이재해의 원인을단순히 대자연의 작란이라고는할수업다 치수공사가 컨연되지안헛거나 또는개수공사의 미비등토목행정의 결함이 이와가튼수재의 원인의하나로 중대시하지안흘수업다

◇

원래 영산강은 전남파가티비교적산맥이 만코산지가 만흔지세에잇서 이강의 본지류는전남의 대부분을 관개(灌漑) 할뿐더러 영산강 본류는 조선십대강의하나로서 목포(木浦)에서 영산포(榮山浦)까지 상당히 큰발동긔선이 항해할뿐아니라 전남물산이영산포에 모여들어 선편으로목포(木浦)항으로 수송되는중요한강이다 영산포는 이강물때문에시가지로서의 존재가 잇고또도시의 활긔로보아도 라주(羅州邑) 보다 더번성한바잇다더욱 전남파가티 물산이풍부한곳으로서 적으나마 이만한강이잇서 수운의편을엇고 관개를하게되는것은 실로 전남에는대동맥이라하겟다 그런데 영산강이매년 수해때마다 범람하야인명의사상이 만흘뿐만아니라 농작물의 피해는실로 막대하다

◇

대체 영산강의 개수공사는영산포부근으로부터 상류만시행한결과 상류는 강너비이되지만영산포의 하류는 개수공사를하지못하야 영산포로부터 이리의지점이강의평균수심(水深)보다절반이나 여틀때가 잇고도사리가량되는 지점에는 강이만곡되고잇는데 이것을 그대로두기때문에 강수가불으면 물이잘빠지지못하는관계로 상류가범람하게되야 영산포일대가 상위험하여지는것이다 또 영산포역전에는 대흥(大興)긔사의 수리불완소의 큰못이잇는데 수문기타의설비가 불완전하기때문에 물이조금만 불어도여긔은 곳침수하야 역과시가지의교통이 두절되는것이라한다

◇

긔외의 영산강하류의 두곳을개수하려면 영산포시민은 약륙십만원의 공사비가 필요하다고하는데 당국에서는 작년에도대수해가 잇섯슴에불구하고 아즉이것을 그대로 버려둔다니너무나 영산포의 경제적지위와 영산강류역의 산업상가치를 무시하는것이다 금번수해의 영산면피해만도 륙십만원의 거액에달하니 매년수재에 다수농민이입는막대한 피해를 생각하면 영산강하류의 개수공사를 진급히시행하는것이 필요하겟다

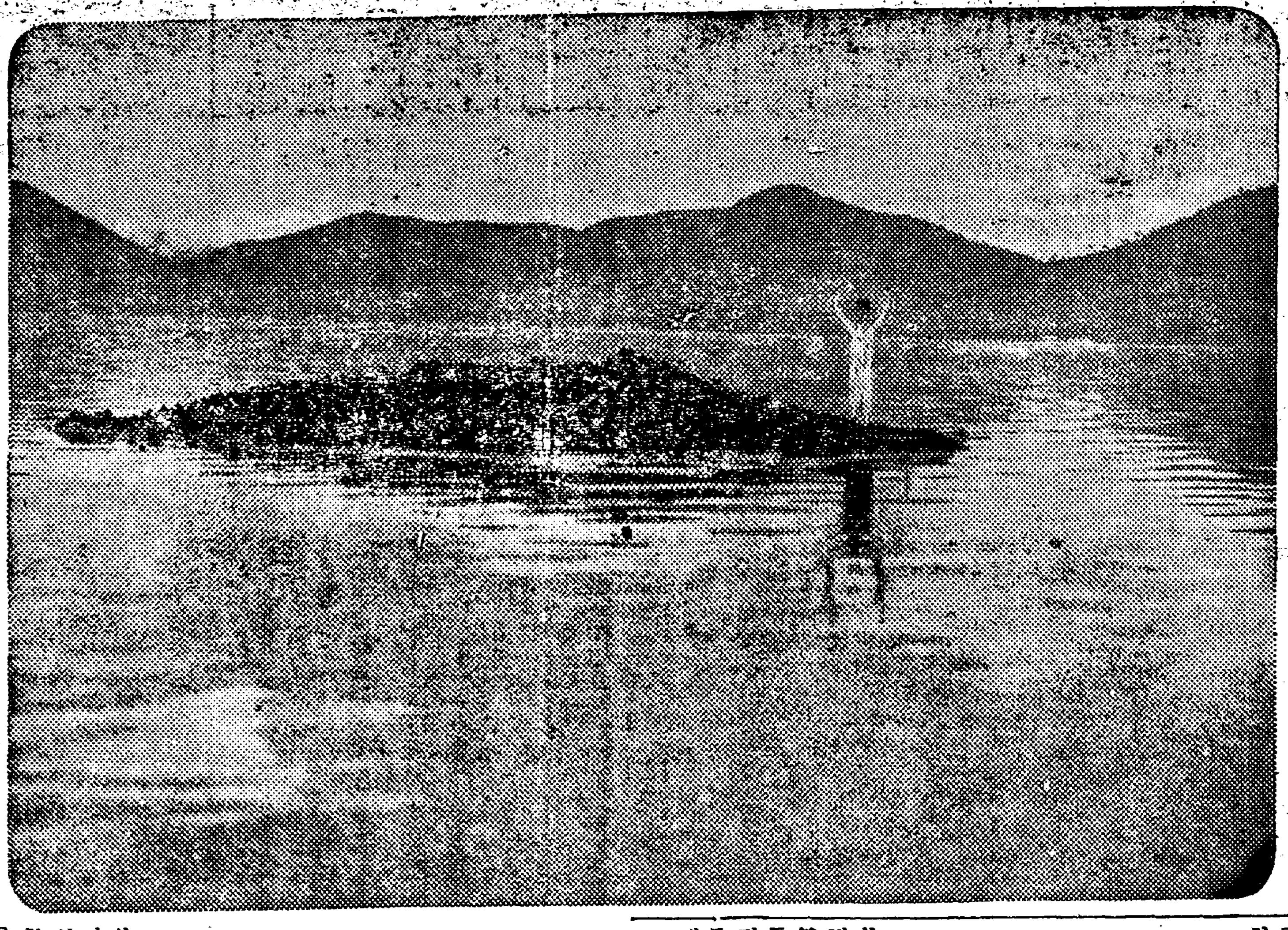

물·집웅우에서 구원을 청하는 참경 (긔사참조)

現金百圓義捐하고
衣類二百五十件또提供
三南水災地의同胞를爲하는
樂園洞全成基氏熱誠

지역으로 경상、전라、충청 의 삼천리 방방곡곡으로부터 모혀드는 물질적동정 가운데는특별히 감격할여러가지 미담이만타 그중의 하나를소개하면 시내낙원동(樂園洞) 이백 삼십일번지 전성기(全成基)씨는 본보를 통하야 리재민의 구원을위하야이십오일에 현금일백원을 본사에 전달한일이 잇섯는데 그후뒤를이어 더욱심각한 참상과소식을 듯자 이십칠일 에는씨외가권을독려하야 철야하여가며 지은의복이백오십점을본사로보내며 돈도 돈이려니와 철기도 멀지안흐니 이옷을 보내여 달라고말하엿다 이얼마나 알뜰한동정이랴! 본사에서는 리재민을대신하야 위선감사의 뜻을표하고 재지로보내엇다 (사진은 전성기씨)

愛國婦人會募捐

삼남수해리재민의목하가장 필요한것은 의복의공급 인지라경성부(京城府)와애국부인회조선본부(愛國婦人會朝鮮本部)에서는 다음과가튼 방법으로 일반으로부터의복을 모집하게되엿다

一、募集期限 七月二十九日부터八月十日까지

二、接受 京城府 市內方面委員會事務所 町洞會事務所 愛國婦人會朝鮮本部

朝陽少年軍活動

시외리태원(市外梨泰院)에잇는조양 소년군본부(朝陽少年軍本部)에서는이비보를듯고 단원이총동원하야 본사요의를 펴들고집집을려방하며 의연품을 모집하려 대활동중이다 어린소년군들이이가티 다니는데감유한 동리사람들은 악김을모르고 앞흐다투워내인 의연품은 산적해잇서서곳삼남리재지로보내기로하엿다

齋洞、嘉會洞
洞會서憤起
洞民이衣類二百件捐出
本社에寄托災地로

시시각각으로 본보를 통하여보도되는 삼남지방재해동포에 대한 일반의 쌍을한 동정에도그만들 삼고깁히 흥로되고잇서가방면으로부터 진정을 의뢰하는금품이 날로답지한다함은 루차보도한바어니와 이십팔일에는 시내재동 가회동회(齋洞嘉會洞會) 에서도분발하야동회여원들이 가가호호로 방문하야동정을 구한결과 동민들도이에반가히 응하야 집집에서 모은옷이백여점을 재지에 보내달라고 이십칠일 본사에 보내왓다

孤島에毒蛇까지몰려
災民、負傷者續出
土水를飮料로 匏瓜를食料로
鍊獄實景인屯山災地

【馬山에서 特派員吳在東發】 二十七日午前一時 이십칠일 마산서 약오십리되는 함안(咸安) 에단녀왓다 함안은 아직도물이빠지지안코 정거장이며 시가지는 물웅덩이가되여 모든교통과통신이 두절되여 나도하는수업사 마산까지나와서 통신을하게되엇다 집울물에띄운 천오백의리재민은 겨우웃봉오리만 남은그곳 상둔산(上屯山)과 하둔산(下屯山)에 모이어 련일 찬비를마즈며 몃츨동안을 로숙하는중인데 그참상은 입으로다말할수업다 원채산상이요 겸하야사람은만흔데 땅은좁고보니 대소변을 볼만한자리도 가릴수업는형편으로 우선물이업서서 근방흙물을 먹고잇스나 그물이란것이 대소변을흘려내려보내 물이라 그더러운물을먹고 설사를하며 얼굴이부은사람이 칠백여명에달한다 그리고 건야에물이들자 근방들에서 독사들까지산으로모여들어 독사에물린 사람까지 속출하는형편이다 이리재민들의 식량은도당국에서 하로한사람압 보리와 쌀을섞어서상흡식주어간신히련명중이다 가장시급한문제는 섬에가친 리재민들을 하로밧비 육지로옴겨와야하겟는데 현재배가 겨우넷쳐밧게업시서 겨우식량을 날을뿐이다 또함안시중에 남은사람들도그동안외나참외가튼것만먹고잇서서얼굴이부은사람이만타실로입으로말할수업는생지옥이다

妻를빼앗기고
憤풀다가被殺

경긔진위군 송탄면칠원리(振威郡松炭面七院里)에서 이러난애욕의갈등이나흔 살인사건이다 그러나 꺼꾸진사람은 안해를빼앗긴본부이다 그동리구십팔번지에서 사는정춘실(鄭春實)(四0)로서그의 안해리련아(李蓮兒)가 이웃에사는김춘배(金春培)와비밀히 관계하고잇는것을 최근에야 아랏다그는 일즉부터어데로갈때면 한집에잇는 그의친구박천석(朴千錫)에게집을맛기고 댕겻는데 그안해가추행을하게되것은 반드시 박천석의 중매로된것이라고 만오해를하고 지난이십사일 오후여섯시경에 그의집대문간에서박천석을 힐책한끄테떠렷다 그러나 가엽슨사나히는 그만박천석의손에잡핀곤봉을피하지못하야 뒤통수를어터맛고 꺽구러젓는데 이튼날오후 일곱시경에와서드디여 절명되엿다 이소문을드른평택서(平澤署)에서는이십칠일가해한 박천석을 체포하야취조하는한편으로시체를해부에부친결과타살로판명되엿다

朝鮮人八名銃殺

【東京電話聯合】 이십팔일 『모스코바』주재대사로부터 외무성에달한 보도에의하면그곳 최고등재판소 리사참여위원회에서 조선인김산원(金山袁)을 수반으로한(그중일명은소련인) 일당 이십삼명은 밀정과 반혁명음모의 목적으로입국하엿다는혐의로유죄의선고를바덧는데그중팔명은총살되엇다

舟橋로徒步連絡
昨日京釜線開通
中間徒步連絡에한時間걸려
不安한初開通試乘記

【二十八日釜山서 特派員尹顯斗發電】 나(윤특파원)는 물금에 매히여서 물금산(勿禁山)에서 하로밤을새이고 이십팔일아침일곱시사십분에 물금을떠난지 일만에 도보련락으로 개통하는경부선 제사렬차에 시승을하얏다 그긔차는 물금개소 현장에갓가와질때 극히천천히마치 황소거름모양으로 조심조심하야 진행한다 긔관차는 물금역에서렬차의뒤에다 달고 밀면서 운전하야다 현장에는 연도의결궤되여버린 개소의 일백륙십미돌의 거리의사이를다 리를노아서 도보로 련락케하얏다이렬차에서 내린사백 삼십일명의려객은 이다리를건너서 부산서기다리고 잇는긔차에 갈아탄다 경성방면에서 실고온우편물과 려객의손으로 들고온가방등속도 옴겨실어가지고 실는데약한시간이나 걸린다음 겨우긔차는떠낫다 이보다 먼저서울에서온 제이급행렬차의 손님구십륙명까지 함께실어서 두렬차의손님을 한차에실고서 발차하얏다부산잔교(棧橋) 에닷가는오전열시 오분이엇다 그리고 도보련락을하기는하나 철도국피 철도우편의 천만올재방위에 처노코 다수한 인부가복구공사를 하기에정신이업서 마치 전장과가탓다 그런속에긔차는 바다를달리드시 좌우가모다물인중에 다만한줄기의 선로를달린다 타고잇는사람의 마음은타기는하얏서도 언제어느때 물로떠려지지안홀가 하야마음을조렷다

勞働層備荒貯金
不當利用非難

【淸州】 청주군내각면에서는집단적로동에 만일의 비황의의미로 로임의일부를 저축케하야왓는데 근래에와서 그것으로납세또는 물품구입등에 사용케한다고 일반의비난이 자자한데도리재과(道理財課)에서는금후로는 화재혹은수재등 불의의곤난한일외에는 이를사용 하지안토록하엿다한다

運輸船을特發
滯貨를消化
下關、釜山木浦間을連絡할
新羅、會寧丸을運航

【木浦支局電話】 금번삼남지방의홍수로인하야 각방면의 피해가만흔중 경부본선(京釜本線)의불통으로인하야 조선만주등지에서 일본내지로가는 화물과또일본내지로부터 조선파만주로 건너오는화물이 부산기타에서적체된채 손을대이지 못하고잇섯는데 이십팔일부터는 목포를중심으로 목포부산간에 신라환(新羅丸)목포하관(木浦下關)간에회령환(會寧丸)을리용하야조선급만주와 일본내지간의화물운수 연락을 취하게되엇다 이것으로써겨우 화물운수가 회복되엇다고할수가잇게되엇다

救護突擊隊
五勇士冒險實話 (二)
江中流의屋蓋上
救援請하는悲鳴
水亂中에三人產母慘狀
災民과一日을飢過

▽……△

산우해서 하로밤을새기는햇스나 피난민도 우리도먹을것이업서서 허리띄로 퀴배를졸러매고참을수밧게업섯다 어린 아이들은『배고파 배고파』하고 부르지즈면서 그어머니의 옷자락에매달렷다 그들은혹은 흘러나려오는 수박이나 날호박을난호아먹기로하엿다 목이갈하야 견딜수업스니까 흐린흙물을 그대로떠먹고는 그만설사를 한다또한피난중에 부상한사람들도 만타그들에게 혹은약을주고 혹은붕대수당을가하엿다

▽……△

수산(守山)에서는 물란리 중에 물속에서 아기를난부인이 세사람이잇섯다

▽……△

우리는겨우 약간의쌀을 어더왓스나 나무가업슴으로 저즌보리집을말려가면서 밥을 지어서겨우요기를하엿다 수산에서 또한밤을새고나서 이십륙일 오전여섯시에 배한척을삭울내가지고 낙동 연안각부락의피난민구료를떠낫다 우리는 도중에서강복판에 떠나려오는 집웅우에 구원을해달라고부르지지는 한사나히를보앗다 우리는 그집웅부근에 배를대고겨우그를구원하야 건너편 산언덕에올려주엇다 그는부근대평리(大平里)사는리기석(李基石)(四三)으로서 가족은모다피난시키고 혼자집에 남어잇다가 필경에집웅까지 물이차자집웅에올라가서떠나려오는집 이엿는데 사흘동안 밥한술못먹고 잠한잠못자고서집웅우에서지나왓다고한다

▽—△

우리는 다시배를 모려백산리(白山里)방면으로향하엿다신촌(新村)에당도하엿슬때에 침수한뀌집속에서 이상한 소리가들림으로 각가히가보앗드니 개세마리가 며칠인지굼주려서 비명을울리고잇는것이다 건저주고 시픈마음은 만흐나 우리의배는여유가업슴으로 그만버려두고 지나가버렷다 우리는 백산명령개산 각부락의피난민을 방문하고 진찰한후약을주고 도라온곳이해수리(海水里)다 그곳에서 칠십삼세인가 되는로파가 그손자들과 위선 피난은 하엿스나 집에두고온가장즙물이 아깝워서 혼자지며지테그집으로도러갓다가그만부러오는물속에서 행방불명이 되엿다는이야기를 드럿다

三南水害映畫
平壤서公開
만여관중에큰감격을주어
本社平壤支局主催

【平壤】 본사에서만난을배제하고 촬영한 삼남지방대수해영화는 아조기민한 활동으로이십륙일밤경성에서 공개하고 그길로 다시평양에가저다가 이십칠일밤에 십륙만부민에게 공개하여 삼남지방리재동포의 참상을급속히알리는 동시에 동포애를환기하며 크게감동을 일으키게되엿다 이날밤천후도 무심치안어 오후팔시 부터는 쏘다지든비도거티 오후팔시장십분 부터는 경림보통학교정(敬臨普校庭)에서 오후구시사십분 부터는 종로보통학교정(鍾路普校庭)에서 예정대로 무사히 진행하엿는데 경림회장에는 관중이사천여명 종로회장에는 칠천여명관중이 극도로긴장하야 뜨거운감격한 동정의 한숨소리를발하면서 최후까지 구경하엿다이리하여 본사에서 촬영한삼남수해영화는 급속히 평양부민에게까지공개되여대성황을일우엇다

福모나ー루

모루히네其他 塩類中毒治療劑

治療劑의最高權威! 모루히네其他鹽類中毒

무서운亡國病모루히네阿片其他鹽類中毒의恐怖는새삼스러히說明할必要가업고一次이에中毒이되면거의그全部가廢人同樣이되여禍를家族에及하야모든悲慘을맛보고마침내死의轉歸를보는者ー年年히增加하야생각만해도戰慄할人生의地獄이라하야도過言이아니다

「福모나ー루」는 發賣以來아직日淺하건마는各地의專門醫家諸賢의追試를請하야多大한賞讚을博得하고 「藥効의卓越한點은此種藥劑中의最高權威라」고하는 贊辭를밧는다。

即福모나ー루는 僅僅一ー二個의注射로常用하는모루히네、판토폰、코카인、헤로인等類似麻醉藥等의注射回數와用量을顯著히激減하고何等副作用업시禁斷症狀의發現을長時間抑制하고또食慾增進、夜間의安眠、精神爽快가되고榮養健康을顯著히恢復한다또回數를거듭함을따라、愉快히自然裏에離藥되는것이다。

또本注射液을모루히네代用으로하야效果를엇는다또價格의廉한것은患者의가장希望하는바이다。

【文獻進呈】

鮮滿華各地著名藥店에잇습

包裝 皮下 五管 十管 / 靜脈 二十管 五十管

大阪市浪速區關町三丁目 製造元 順天堂醫化學研究所

大阪市東區道修町 發賣元 株式會社 田邊五兵衛商店

朝鮮特約販賣店 (順序不同)

京城本町一丁目 山岸天祐堂 / 同二丁目 古城藥業店 / 同二丁目 北島藥業店 / 同三丁目 阿部信藥店 / 同三丁目 森川眞回堂 / 同四丁目 木村三郎藥房 / 同南大門通二丁目 新井藥業店 / 釜山府本町 大矢音松藥店 / 同辨天町 大黑南海堂 / 同 藤田悌三郎藥店 / 同富平町三 ヤマノ隆安堂 / 馬山府 石見屋藥局 / 平壤府 菊名[illegible] / 同大和町 森田[illegible]

平壤[illegible] 新堂藥局 / 木浦大和町 木下[illegible]藥店 / 木浦福山町 伊[illegible]太郎藥店 / 大邱府大和町一 佐[illegible]正[illegible]藥店 / 同元町 町田回春堂 / 全州[illegible] / 光州 木下惠藥店 / 全州[illegible] / 群山[illegible] 田島[illegible] / 清津 [illegible] / 羅南 [illegible] / 元山 [illegible]

補血強壯增進劑

부루도ー제

各帝國大學病院指定常備藥

不健康하신분의 避暑旅行과伴侶

부루도ー제는有機性鐵蛋白酸化合物과同一한集成인故로完全히吸收同化되여造血臟器를刺戟하야顯著히血球新生機能을增進하는特效가잇다따라서榮養을佳良케하고體重을增加시키며筋骨을強大케한다이것이卽本劑가貧血을快癒케하며全身的改善을營爲하는特殊價値이다。故로부루도ー제는虛弱體質腺病質의小兒結核素質의貧血症病後恢復期其他의貧血、榮養不足에唯一한補血強壯增進劑이다

夏期에山으로바다로

不健康한男女老少를勿論하고旅行하시는분은부루도ー제를準備하시는것이가장有意義한것이니반다시秋期에 健康의收穫이잇을것입니다

補血強壯營養貧血에 單味부루도ー제
小瓶 二.〇〇 大瓶 三.二〇

神經性疾患에 아르젠부루도ー제
小瓶 二.三〇 大瓶 三.七〇

腺病質虛弱兒童에게 요ー도부루도ー제
小瓶 二.三〇 大瓶 三.七〇

胃腸病血病後衰弱에 기나부루도ー제
小瓶 二.三〇 大瓶 三.七〇

肺結核 呼吸器系 구아야콜부루도ー제
小瓶 二.六〇 大瓶 四.二〇

(活動의源泉) 小冊子請求次第進呈

京城府西小門町
株式會社 藤澤友吉京城支店
本店 大阪道修町

KB-4 6

レートクレーム

레도크림

美여健康이여!

한낫의沙濱에
暫시
微睡하자
レートクレーム와
強한紫外線으로
당신의柔肌를
艶麗히!
썬ー뻐ーㄴ (日焦色)
곱게……
潤色된다

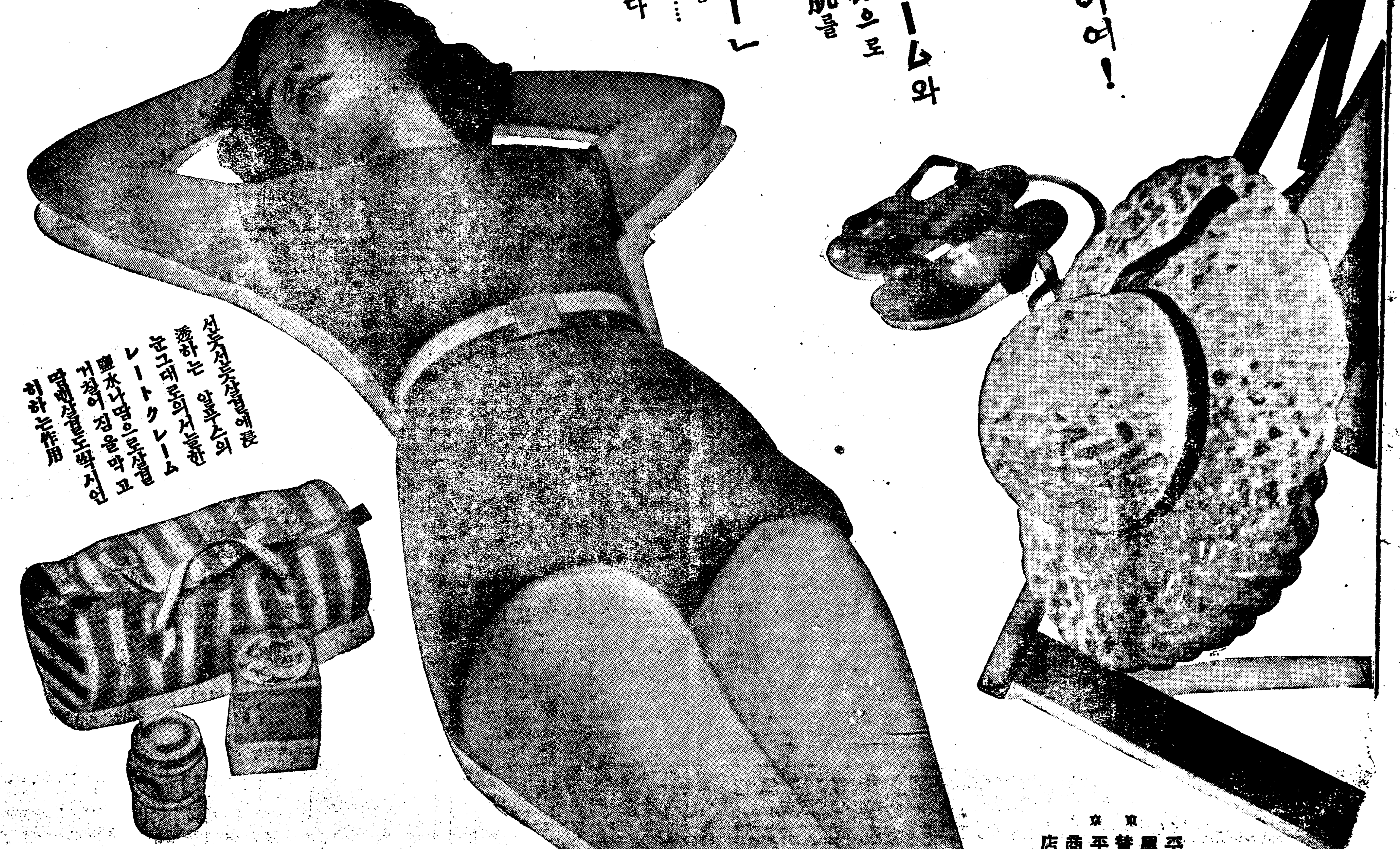

선듯선듯살결에浸
透하는 알코ー스의
눈그대로의서늘한
レートクレーム
鹽水나땀으로살결
거칠어짐을막고
땀띠살결도싹시언
히하는作用

東京
平尾贊平商店

失踪十九名中 若木서二名救助

나무가지에달려잇는것을 失踪三日만에救出

【錦山】 금산군부리면신부동(錦山郡富利面新洋洞)에서는지난이십삼일 동민이십이인이 탁류에 실종되엿든바 그이튼날동리압 보뚝라나무에 매여달여잇는 상인을연안을 경계하든경관이구조하고 식구인은 참사되엿다함은 긔보한바어니와 고십구인중 구세와십삼세되는 어린애둘이 긔적적으로 탁류에떠나려간지 삼일간에 칠곡군 약목(若木)락동강연안나무에부터 잇는것을 구조되엿다한다

江景과新灘津에 救濟金品寄贈

大田邑에서

【大田】 대전읍에서는이십륙일 오후한시에 읍회의실에서읍의원、면의원、상의원각구장을 소집하고 수해가 상상외의격심한 강경(江景)과 신탄진(新灘津) 이재민 구제위문 방법을협의한결과 신탄진에는 좁쌀열푸대、강경에는 위문금 사백원을 보내기로결정하고 동일 오후오시차로신탄진은변서긔(卞書記) 강경은재등읍장(齋藤邑長)과남부상의부회두(南部商議副會頭)가 각각현지에가서 전긔구제품을 긔증하는동시에 위문을하고 도라왓는데 수마(水魔)에게 일시에 집과먹고입을것을 빼앗기고울고부르짓는 리재민의 정상은눈물업시는 볼수업는 참혹한 현상이엿다고한다

光興學校의曙光

先生들이俸給을바치지안코 學校修理費로提供

【安岳】 안악군대원면광흥학교(光興學校)는경비곤난으로파괴한교실을수리조차못하고잇든바 동교선생김긔중리성태(金基中 李成泰)양군은자긔의봉급을밧지안코 학교수리비로 일백팔십여원을충당함에대하야일반학부형은 이에감격하여 백여원을거부하여합산백여원으로교사를수리하리라는데압흐로광흥학교의장래는 유망하리라한다

盈寧邑誌發行 四門家族陳情

【盈德】 경북영덕군녕해각지(慶北盈德郡寧海各地)에거주하는재령리씨(載寧李氏)무안박씨(務安朴氏) 안동권씨(安東權氏)영양남씨괴시파(英陽南氏槐市派) 네문중에서는 총독부 도지사본경찰서각당국에 진정서를 제출하고 지난십구일에박우종(朴雨鍾)권찬암(權燦岩)리장희(李章熙)남호영(南浩榮)사씨의 명의로영녕읍지(盈寧邑誌)사무소에내용증명까지 발송하엿다는바 그내용은 영녕읍지편찬에 긔의 네문중선조 사적(事蹟)기라 원우정사(院宇亭榭)는 절대로 참록치 말라는의미라는바 만일에 참록한다면 최후로 소송까지라도 하리라하며 진정와기타 내용증명에 찬동으로 나시라인(浦署原印) 한수는 일이십칠냥 이라는바 일반은 사건의진전을 주목중이라한다

朝鮮少年軍 指導者硏究會

八月四日부터德川서

【德川】 조선소년군 총본부(朝鮮少年軍總本部)에서는 소년군지도자(少年軍指導者)를양성하기위하야 매년 하긔를리용하야 지도자연구회를 개최하야오든바 금년에는 평안남도덕천(平安南道德川)조선소년군제삼십이호대(朝鮮少年軍第三十二號隊) 주최로 총본부 후원하에 제구회 지도자연구회를 좌기규정에의하야 개최한다는바 일반은누구든지하긔휴양겸참가하기를바란다고한다

一、時日 八月四日午前十時 一週日間 二、申込所 德川邑朝鮮少年軍第三十二號隊 三、場所 德川邑大同江邊絕景、四、參加資格 中學程度二十一才以上者 五、參加金、一人二圓五拾錢(開會中食代) 六、服裝 團員服及携帶品一切 七、課外 少年軍指導理論及實地 八、任員 會長趙喆鎬 隊長李亨雨 部員 成順在、邊鉉應 其他 一、天幕은總本部에서準備함 中間加入脫退不許 二、价川驛經由가便利함

中等籠球大會 光成高普優勝

빠스켓트볼協會 朝鮮支部主催의籠球大會(中等部)第二日은 廿七日午後一時부터 梨花高女코-트에서 準決勝부터開催한바、다음의戰績으로 遠來의平壤光成高普軍이 優勝하엿다。

◇準決勝

京師 25 (9–16 / 10–5) 15 道商

光成 26 (14–12 / 14–5) 19 平高

◇決勝戰

光成 15 (9–6 / 7–2) 9 京師

【光成】		【京師】
桐鍋 寅德 朴 韓奈鍵	F	根榮 李順 金判榮
張利鍵	C	沈泰錫
淳鍋信 元獵 方元金程	G	聯 永模 佐星亭 宋鶴
7	FG	2
1	FT	5
8	P	2

……해수욕장으로 ……(海濱)를 적공중이엿다는데 일반해수욕객에게 적지안은 편리가되리라한다

仁川商勝 對龍中戰

大朝主催中等野球 中部豫選 1……0

仁川商業對龍山中學의 第二回戰은 二十七日午後四時八分부터京城球場에서 仁商先攻으로開始한바 結局一對零으로龍中惜敗하엿다

仁商	100000000	1
龍中	000000000	0

探偵小說 艶魔 (48)

徐東山 作 金奎澤 畵

참극(慘劇)(七)

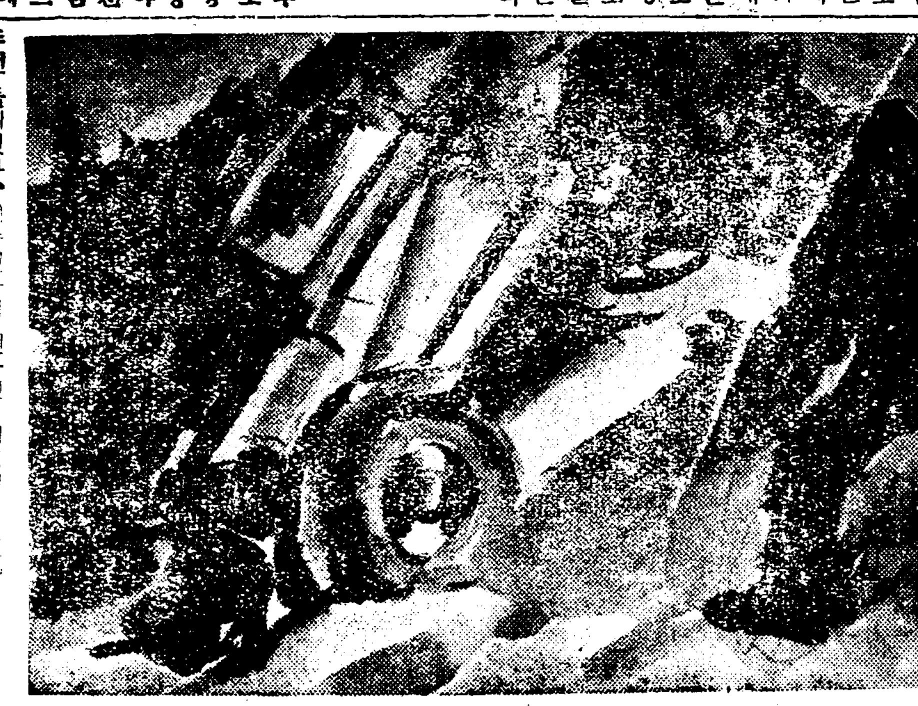

방안에서는 권총의 폭발소리와 아울너 푸시ー 푸시ー 하는소음(消音) 피스톨소리가 두번 들니엿다、회중전등이 번적어리고 그리고는 한참 쿵쿵거리더니 압뒤로 문이열니며 사람의 그림자가 사방으로 착 허러젓다。

한 십분후에는 문압에서기다리든 하늘차가 다시 오든길로 도라가고 마럿다。

이편은 영호……。

그는 초조한 마음으로 뽕ー스피ー드를노아 뽕소묘 엽 고개를 넘을때에 헷드라이트에 비치는 길바닥이 우연히 눈에 띄엇다。

그대로 지내치려다가 그는 차를 도르켜 그곳을 다시한번 비치어보니 다이야자국이 요란히 허트러진것이 결코 심상치 아니하다。

그는오복이가 이길로 가서 도라오지 아니하엿다는선입감만 엽서드래도 그냥 지나칫슬것이다

그는 차를 세워노코 뛰어내려 현장을 회중전등으로비처어보앗다。

다이야가 맛그러진 뒤를 따라 회중전등이 날카롭게 엇그러진 자동차에 엿섯슬때에 영호는 강철이 쇠 어마 떠이는 듯하엿다。

그는 곧 낭떠러지밋흐로 내려가 자동차의 번호를 비처보앗다。

갈데업는 오복이의 차다。

그러면 오복이는?

그는 동리사람을 두드려깨워 가다가 차로 도라와 오든길로해서 롱소묘 파출소에 머믈엇다。

파출소에서 오복이가 대학병원으로 메여가앗다는 말을 듯고 다시 자동차를 대학병원으로 달니엿다。

오복이는 머리에 붕대로 동이고 혼곤히 잠이 드러엿섯다。

영호는 눈에 눈물이 고엿다。그리고 후회하엿다。만일 오는나제 그러한 승동이만 식히지아니하엿서도 오복이가 이런일은 당하지 아니하엿슬러인데……。

그는 숙직실로 의사를 차저가서 상태를 무러보앗다。

ー제엽 위험한 상처가 외인편 귀위에 바든 파열상인데 다행히 그것이 상처를 바들때에 뇌에까지 울니지 아니햇기때문에 생명에 별조가 업슬것이오 그바게는 골절도 업고 또피도 만히 나오지 아니하엿스니 안심할수가 잇다고 의사가 설명하여주엇다。

영호는 겨우 숨을 도릿켜쉬고 다시 병실로 도라왓나는 간호부에게 쓰끼소이와 간호(甲等)으로 옴겨달나고 돈을주어 부탁하엿다。아직 옴직일수는 업스니까 밧는날 병실은 옴기기로하엿다。

잠간 안정는러니까 오복이가 잠이깨여 눈을떳다。

그는 영호를보고 반겨 힘업는입술로 무슨 말을 하려는것을 영호가 손으로 제지하엿다。

그는 안심한듯이 다시 눈을 감엇다。

영호는 병원을 나오면서 상준이에게 보내는 명함을적어 원려거군에게 보내엇다。

그곳은 그만두고 이곳에와서 오복이의 시종을 드러주라고。

그러는동안에 밤은 한시가 지낫다

노인이 기다리다가 또무슨 탈이 낫나하고 어데로 피난을햇스면 어찌하나십허영호는 최고속력을 노아 차를 달리엇다。

「롱소묘앗 흥천사 드더가는 골목의 바른편 외딴집이라고 주먹코가 대어주엇스나 캄캄어둔밤에 그말만 가지고는집찻기가 매우 곤난하엿다。

영호는 갈넘길에서부터 일부러차머리를 이리저리 내돌너 사방을 비치보며 천천히 올나갓다。

거진 흥천사까지 다가서겨우 그것인듯한 집을 차저내엇다。바른편의 외딴집이렛스니 하나밧게 업는집일것이요 그러타면 이집일시 틀님이 업슬것이다。

그러나 을사람을 기다리면서 롱을 죽인것은 좀 이상하엿다。

대문은 화히 열니엇다。

회중전등을 비처보니 안방문도 열니엇다。

의심이 터러나면서 그러나 기침을 캑 하여보앗다。

아모 반응도업다。

잔다면 방문을 저러케 열어제처노앗슬리가업고……

영호는 조심조심 마루로 올나가 방안으로 회중전등을 비처보앗다。

그순간 「억!」소리를치고 그는 뒤로 물너섯다。

七月廿七日낫부터三日間 二大特選名畵封切
每日二回 밤八時十五分 晝夜二回 (上下)
松竹키네마社作品
特選松竹뉴ーㅅ 全一卷
世界的大名畵
니바니에스의激流 全十卷
李男貞 캬드릴 보이 氏主演
全世界의評價를보고드르시라?
松竹키네마社超特作品
現代名篇 天龍下れば (하날에서용이나리면) 全八卷
竹內良一 川崎弘子主演
이야말로男女들의感激一篇
보시라
鍾路四丁目 團成社 電光一一二五

◇七月二十八日밤부터!
料金階上十五錢階下十錢
◇朝鮮나라社特作映畵
大活劇 北極의猛者 全六卷
監督……主演……리차드 탈마지氏
◇騎馬警官으로惡漢을무찌르는大活劇
◇日本河合社超特作全發聲映畵 現代조포조喜活劇靑春時代第一篇외
花の樣なお孃さん (꽃갓혼處女) 全六卷
監督吉田操氏……主演琴絲路鶴
◇유니버살社特作無聲大名篇
爆笑喜劇 象狩二人行脚 全八卷
監督원무아氏……主演차리무레氏 조지시로니氏
次週靑春時代第二篇旋風武者 豫告
鍾路館 ……日本映畵거리 동물無敵다ー산
廣通橋 桃花洞 電話一三二三 桃花劇場

北極神秘의門은열니다
七月二十八日부터空前의超特別興行!
G・M・M・會社超特作 全發聲日本版
嬪獵人다산의監督W・S반다이크氏大作
에스키모 全十二卷
에스키모人百數十名出演 飛行機四臺出動
十二呎의白熊과死의爭鬪!大鯨捕獲의勇壯한實況!海象!海豹!馴鹿의大群!狐의出沒!凄絕!壯觀을極한氷山流氷!오로라의風景과에스키모人의生活의全貌와北極猛獸를總網羅한冒險映畵
유社獨特全智能連續大冒險篇
空中幽靈 全二十四卷
中六卷上映豪勇롱대이라ー氏決死의主演
連續篇의晩將윌니암데스몬드氏助演
第一篇—사나운空魔 第二篇—幽靈號의出現 第三篇—地下의秘密
貫鐵洞 電光三九五 優美館

本社直屬劇團
新舞臺南鮮巡廻
大邱夏期訪問大公演
大邱劇場에서
狸班夏期二回公演은 二十七日까지로閉幕
◇七月二十九日밤부터 刷新된同人들과新作脚本
◇藝題每日交換 ◇八時半開演

在來習慣인公演初日人力車로俳優一同의町廻는廢止합니다
不日上京中央夏期納凉公演
興行中 團成社 電光(九五九)
朝鮮日報 京城販賣所 電光二四九

潤製ライオン歯磨 (라이온)
어데서든지 쓰기도 조흔
潤製 ライオン歯磨

부라시觸感이조코애들도쓰기쉬운
潤製 ライオン(라이온)歯磨!

1 그이름갓치 適當한潤濕이 언제까지도 잘保有되야서 가루가飛散치안코 쓰기도조타。
1 가루가가늘고 齒觸이조와 香味가淸新優雅하야 뒤人맛이 시원하게된다。
1 他類似品과는 比較가되지못할만큼 싼 갑!

潤製ライオン歯磨 美術罐入擴大圖 (定價金十六錢)

ライオン歯磨本舗 株式會社 小林商店 東京・大阪・名古屋

67—07

期限切迫 十切迫る

赤玉ポートワイン (포ー도와인)

血과肉이되는葡萄酒

赤玉懸賞 기어히期限은今月末까지限!
赤玉包紙의레-벨二枚를 各其裏面에住所姓名을記入하야、至今곳左記에送付하시압。無漏히トリス紅茶送呈。그우에抽籤으로下記大景品贈呈
注意 레-벨郵送은四匁마다반다시三錢郵票를貼付할것、開封二錢郵票는無用

레-벨送地 大阪市東區住吉町 壽屋サービス係

景品
自轉車
金庫
銘仙夜具
書齋机
其他여러가지